



## Gebruikershandleiding

### Aaron – wonen met een plus!



#### **Van harte gefeliciteerd met uw nieuwe woning!**

Met deze brochure informeren wij u over een aantal praktische en technische zaken die van belang zijn bij het in gebruik nemen van uw nieuwe woning. Het is niet alleen nuttig maar ook prettig als u goed op de hoogte bent van de werking van de aanwezige apparatuur in uw woning. Bovendien kunt u problemen voorkomen als u uw woning goed gebruikt en onderhoudt.

Op de website [www.talis.nl/aaron](http://www.talis.nl/aaron) vindt u nog meer informatie over de woning en het project.

**Raadpleeg bij een storing, of als u niet weet hoe iets werkt, altijd eerst dit boekje.**

Voor reparaties, vragen of defecten kunt u contact opnemen met Talis. Mail daarvoor naar [welkom@talis.nl](mailto:welkom@talis.nl), onder vermelding van uw naam, adres, telefoonnummer en een omschrijving en foto's van de klacht. U kunt ons ook bereiken via ons telefoonnummer (024) 352 3911.

## Handige nummers

### *Warmte, warm water en mechanische ventilatie*

Voor klachten over de verwarming, warm water en mechanische ventilatie kunt u rechtstreek bellen met de firma Kemkens: 088 5050330.

### *Elektriciteit*

Het nationale storingsnummer voor het elektriciteitsnet: (0800) 9009.

Liander Klantenservice: (088) 54 26 444.

Natuurlijk kunt u ook uw eigen gekozen leverancier bellen.

### *Water*

Vitens storingsnummer: (0800) 0359.

### *Stadsverwarming*

Voor problemen met de stadsverwarming belt u met Vattenfall op 0800 0513, of kijk op de website: [Storing stadsverwarming? Wij lossen het op. | Vattenfall](#)

## Aanmelden voor warmte, water, elektra, internet en tv

Warmte: verplicht bij Vattenfall

Elektra: vrije keuze

Water: verplicht bij Vitens

Internet en tv: er is een aansluiting van Ziggo (kabel) en van KPN (glasvezel)

### Aanpassingen aan de woning

Wij vinden het belangrijk dat u uw woning naar eigen inzicht kunt veranderen. Het is uw woning en daar mag u een fijn thuis van maken. Daarbij moet u zich wel aan een aantal spelregels houden. Die leest u op onze website. Het zou kunnen dat u bijvoorbeeld een andere keuken wilt plaatsen, of laminaat wilt leggen. Voor deze wijzigingen vraagt u toestemming via het zogenaamde '[Aanvraagformulier zelf klussen](#)', dat u op de website kunt vinden.

### Aanrecht

Zie 'Keuken'.

### Afval

Het afval wordt opgehaald door de DAR. De losse afvalbakken voor papier, plastic en groen vindt u in de gezamenlijke afvalruimte. In de omgeving van het gebouw zullen later (ondergrondse) containers voor restafval worden geplaatst. U krijgt daarvoor informatie per post toegestuurd van DAR. Heeft u vragen of klachten over het afval? Mail via [info@dar.nl](mailto:info@dar.nl), of bel naar het algemene nummer 024 371 6000.

### Airconditioning

Voor het plaatsen van een airconditioningsunit is door ondertekening van de huurovereenkomst met u afgesproken dat het niet is toegestaan dit soort voorwerpen aan de buitenzijde van de woning te bevestigen (artikel 6.8 algemene voorwaarden).

### Badkamer

Ventileer uw badkamer voldoende gedurende de hele dag en zet tijdens het gebruik de ventilatie op maximaal (zie ook bij 'mechanische ventilatie'). Hierdoor voorkomt u schimmelvorming in de badkamer. Het is verstandig om de kitnaden in de douchehoek met koud water na elke douchebeurt te spoelen en vervolgens droog te maken om lelijke verkleuringen tegen te gaan.

In de badkamer zijn afgemonteerde aansluitingen voor een wasmachine en een wasdroger aanwezig. Zie verderop bij 'Wasmachine'.

### Boren in wanden en vloeren

In verband met aanwezige vloerverwarmings- en waterleidingen mag u niet boren of spijkeren in de vloeren. Wij adviseren u om spanlatten voor vloerbedekking te lijmen.

Ook bij het boren in de wanden moet u voorzichtig zijn in een straal van 25 centimeter van vloer tot plafond bij elke wandcontactdoos, schakelaar of

centraaldoos. Dit heeft te maken met de aanvoerleiding van de elektra. Voor het boren in wanden in de keuken kunt u het beste met een detector controleren of en waar de leidingen aanwezig zijn. De woning-scheidende wanden zijn van beton. Met behulp van een goede boormachine (boorhamer) kunt u hier iets ophangen. De overige scheidingswanden in de woning zijn gemaakt van een stalen regelwerk met gipsplaten (12,5 mm.). Kleine schilderijen of andere zaken licht van gewicht kunt u met een kleine spijker bevestigen. Iets zwaardere zaken kunnen met paraplupluggen worden bevestigd.

In de gevelwand mag niet geboord of gespijkerd worden vanwege hier aanwezige folies in de houtskeletbouwconstructie.

In het wanddeel waarin de schuifdeur loopt mag **niets worden bevestigd!**

Als er een schroef of plug wordt gezet in dit deel van de wand, bestaat het risico het schuifvlak van de schuifdeur te raken en daarmee de deur te beschadigen of zelfs vast te zetten.

### Deuren, sleutels en buttons

U krijgt bij oplevering vier buttons en zes sleutels. U tekent voor ontvangst van het desbetreffende aantal buttons en sleutels. Op het moment dat u het huurcontract weer beëindigt, dient u hetzelfde aantal buttons en sleutels ook weer in te leveren. De buttons geven u toegang tot het gebouw (hoofdentree). Deze button past ook op het slot van de voordeur van uw woning. De sleutels zijn specifiek voor uw woning en gelijksluitend op voordeur, achterdeur/balkondeur en meterkastdeur.



De voordeur heeft een vrijloopdranger, Deze dranger werkt in het normale dagelijkse gebruik niet. Hij gaat alleen in werking bij een brandmelding en zorgt er dan voor dat de voordeur dicht gaat indien deze open staat.

## Elektra

In de woning bevinden zich enkele loze leidingen. U kunt deze herkennen aan de vaste vierkante afdekplaatjes.



Als u deze wilt bekabelen, let erop dat u het juiste gereedschap gebruikt. Huur een erkend en/of gespecialiseerd bedrijf in voor het gebruiken van een trekveer bij de aansluitingen in de meterkast.

Ook bij het boren in de wanden moet u voorzichtig zijn in een straal van 25 centimeter van vloer tot plafond bij elke wandcontactdoos, schakelaar of centraaldoos. Dit heeft te maken met de aanvoerleiding van de elektra. Voor het boren in wanden in de keuken kunt u het beste met een detector controleren of en waar de leidingen aanwezig zijn.

In de meterkast bevindt zich de elektrameter. Kijk voor meer informatie bij 'Meterkast'.

## Glasvezel

De woningen zijn aangesloten op een glasvezelnetwerk. Dit is een open netwerk, dus alle leveranciers kunnen hiervan gebruik maken. U kunt zelf dus voor een leverancier kiezen. Pas als u een leverancier heeft gekozen, wordt de aansluiting

actief. Als u snel een signaal wilt hebben is het dus van belang tijdig een contract af te sluiten. Er bevindt zich al wel een kastje in de meterkast van uw woning maar pas nadat u zich bij een leverancier hebt aangemeld wordt er een definitieve aansluiting geplaatst. Voor meer informatie en leveranciers voor het glasvezelnetwerk kunt u kijken op [www.eindelijkglasvezel.nl](http://www.eindelijkglasvezel.nl).



*In de meterkast zit de aansluiting voor glasvezel*

## Keuken

In de appartementen zit een keuken van het merk Bribus. Wilt u wat veranderen of uitbreiden aan de keuken? Dan kunt u terecht bij [Pontmeyer](http://www.pontmeyer.nl) ([www.pontmeyer.nl](http://www.pontmeyer.nl)). Onder in één van de kastjes in de keuken zit uw ordernummer.

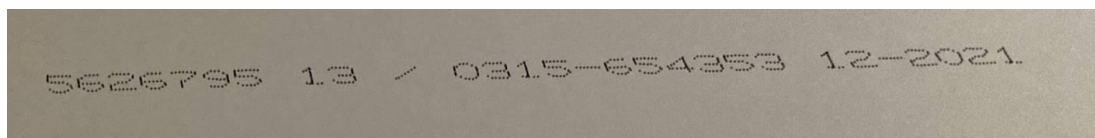

*In het keukenkastje zit het nummer voor Pontmeyer*

Als u dit meeneemt kan Pontmeyer meteen zien welke kleuren, maatvoeringen, enzovoorts in de keuken zitten. Zo kunnen zij u helpen met de juiste uitbreiding of aanpassing. Ook kunt u meer info vinden op [de website van Aaron](http://de website van Aaron). Voor deze aanpassingen moet u een '[Aanvraagformulier zelf klussen](#)' invullen.

In de keuken kunt u een recirculatie afzuigkap plaatsen. Om te voorkomen dat de filters dicht gaan zitten is het verstandig deze regelmatig te reinigen. U kunt het plaatsen hiervan aanvragen via het formulier op de website '[Aanvraagformulier zelf klussen](#)'. Er kan geen afzuigkap met afvoer worden geplaatst.

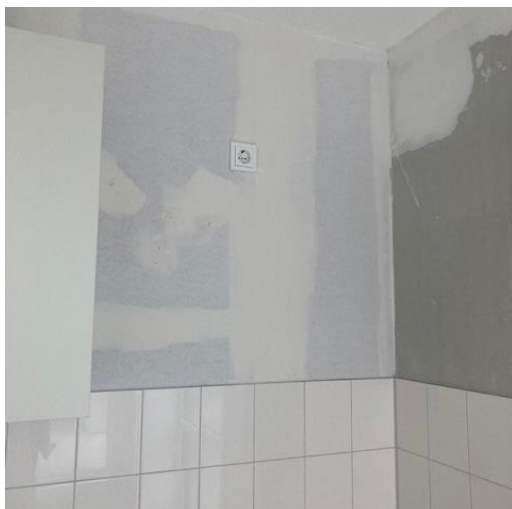

In verband met de stadsverwarming is alleen elektrisch koken mogelijk in de woning. Hiervoor zit er een perilex aansluiting van 3-fasen 3 x 400 V-aansluiting.



*De perilex-aansluiting*

U kunt in de keuken een vaatwasser aansluiten. Er zit daarvoor een wandcontactdoos in één van de kastjes. U kunt de afvoer aansluiten op de afvoer van de gootsteen en het water kan aangesloten worden op de waterleiding onder de gootsteen.



### Kozijnen

De gevelkozijnen zijn van kunststof en deze mogen niet bewerkt of geschilderd worden (zowel aan de buitenzijde als de binnenzijde in uw woning).

### Mechanische ventilatie

Uw woning is voorzien van een energiezuinig mechanisch balansventilatiesysteem met warmte terugwinning (wtw). Dit systeem zorgt ervoor dat de vochtige vervuilde lucht wordt afgezogen en er frisse lucht wordt binnen gebracht. De ventilatie-unit hangt in de berging.

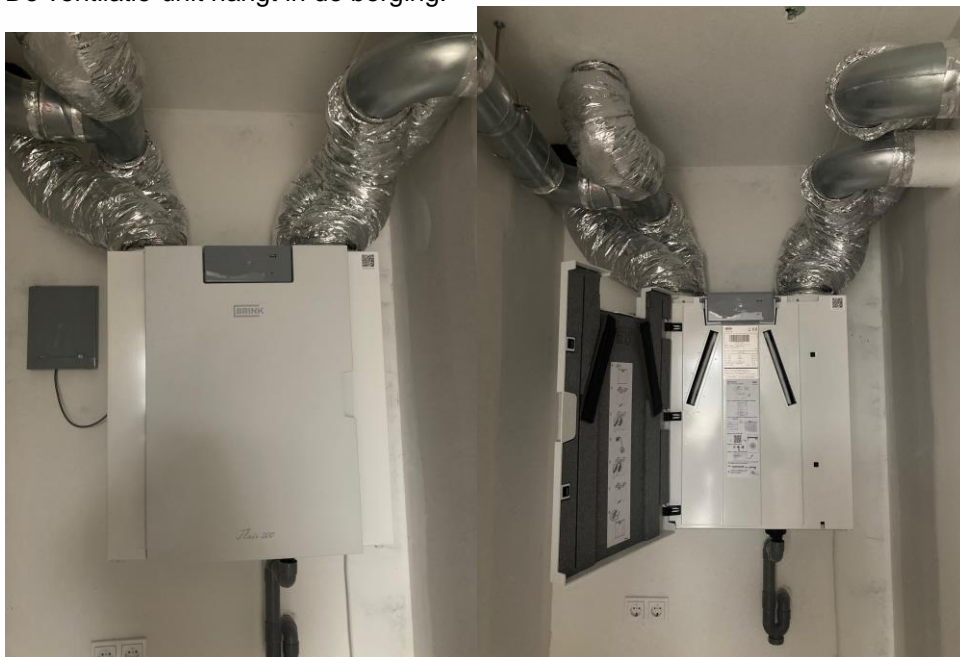



De unit zuigt vervuilde lucht af en blaast verse lucht naar binnen. De afzuigventielen bevinden zich in de badkamer, toiletruimte en bij de keuken. De inblaasventielen bevinden zich in de woonkamer in de slaapkamer.

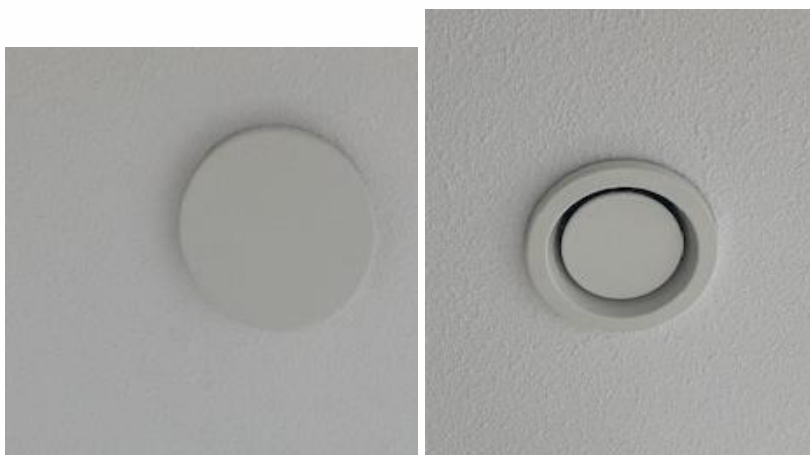

Een inblaasventiel

Een afzuigventiel

Deze ventielen zijn ingeregeld zodat de juiste hoeveelheid lucht per ruimte wordt afgezogen en ingeblazen. Let op bij het schoonmaken dat u de stand en plaatsing van de ventielen niet wijzigt; daarmee ontregelt u het systeem.

De bediening van de mechanische ventilatie is aangebracht in de woonkamer en de slaapkamer. Met het bedieningspaneel kunt u met verschillende standen de hoeveelheid af te voeren lucht instellen, door de ronde knop (meerdere keren) in te drukken. U ziet het groene lampje dan verspringen. Hieronder staan de standen toegelicht.



Huisje met poppetje buiten de deur: lage (handmatige) stand, voor als u niet thuis bent.



*Huisje met poppetje binnen: medium stand, voor als u thuis bent*



*Klokje: timer modus, een extra hoge stand voor een korte periode (bijvoorbeeld als u gaat koken, of douchen)*



*Eco: automatische stand, besparende modus*



*Comfort: automatische stand*

Schakel de ventilatie-unit nooit helemaal uit (trek ook de stekker er nooit uit), ook niet als u op vakantie gaat. De installatie is hierop berekend en het stroomverbruik is minimaal. Ook als het vriest, is ventileren noodzakelijk.

Het is niet toegestaan op het mechanisch ventilatiesysteem een droger aan te sluiten.

Als de badkamer in gebruik (douchen) is of als er gekookt wordt, zet u met de hoofdbediening in de woonkamer de ventilatie op het 'klokje'. Houd de deur van de badkamer dicht. In deze situatie zal via het ventiel in de badkamer de vochtige lucht worden afgezogen. Als de badkamer gebruikt is (douchen), laat dan de mechanische ventilatie altijd 10 minuten tot een kwartier langer in de hoogste stand staan. De ontstane condens zal dan wegtrekken.

### **Meterkast**

In de gang zitten twee meterkasten naast elkaar; één meterkast voor de stadsverwarmingsunit met bijbehorende meter, en de vloerverwarmingsverdeler. De andere meterkast is voor elektra, water, glasvezel, de CAI-aansluiting en de groepenkast en hoofdschakelaars.



*In de meterkast bevinden zich de hoofdschakelaars.*



*In de meterkast bevindt zich de stadsverwarmings-unit.*

Gebruik deze niet als opbergkast en houd de meterkast vrij van spullen. Dit is vooral bij calamiteiten heel belangrijk omdat men dan snel bij uw elekdragroepen of hoofdkranen moet zijn. Welk stopcontact op welke groep is aangesloten kunt u vinden in de groepindelings-informatie in uw meterkast.



*In de meterkast hangt de groepenkast met links daarnaast informatie over de indeling*

De woning is bij oplevering aangesloten op het elektriciteitsnet, stadsverwarmingsnet en waternet. Benader nog voor de sleuteloverdracht een energieleverancier om een leveringscontract af te sluiten. En meldt u direct aan bij Vattenfal voor de levering van warmte en warm water. Hiermee voorkomt u dat u wordt afgesloten.

In de meterkasten bevinden zich de verbruiksmeters van water, stadsverwarming en elektra. In de meterkast is gebruiksinformatie over de elektrameter aanwezig. Het is een slimme meter.



In de meterkast hangt boven de stadsverwarmings-unit de GJ-meter voor het registreren van de warmte en warmwatervraag.



In de meterkast hangt de elektrameter. Door op de groene knop naast het schermje te drukken kunt u uw meterstanden aflezen.

In de meterkast is een dubbele wandcontactdoos gemonteerd. Deze kunt u bijvoorbeeld gebruiken voor routers. In de meterkast zijn verder nog een CAI-aansluiting en de glasvezelaansluiting aanwezig. U kunt één van deze aansluitingen kiezen om uw telefoon, internet, TV en radio te regelen. Zie verderop in dit document.



*In de meterkast zit de CAI-aansluiting*



*In de meterkast zit de aansluiting voor glasvezel*

### Ramen: glas en sluiting

In de ramen en deuren van de gevel is HR+++ beglazing aanwezig. Deze beglazing isoleert zeer goed. Bij specifieke weersomstandigheden en vochtgehalten kan zich incidenteel condens vormen op de binnen- of buitenzijde van de beglazing.

Het is niet toegestaan om iets op de beglazing te plakken, of voor het raam te zetten om het raam (voor een groot deel) af te dekken, zoals bijvoorbeeld karton. Dat kan een thermische breuk in het glas veroorzaken. Zo'n thermische breuk valt niet onder de garantie en wordt niet vergoed door verzekeraars.

Gebruik in het begin geen schoonmaakmiddelen. Spoel de ramen goed met véél water voordat er gewassen wordt.

Ventilatie is essentieel om uw nieuwbouwwoning vrij van vocht te krijgen. Zet de ramen in het eerste jaar zo veel mogelijk in de kiepstand.

De raamkruk kan in drie standen worden geplaatst:

1. Naar beneden (verticaal) is het raam gesloten.
2. Opzij (horizontaal) staat het raam in de draaistand.
3. Naar boven (verticaal) staat het raam in de kiepstand.

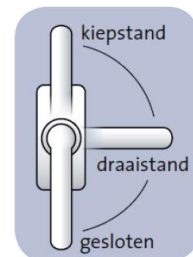

Sluit het raam altijd eerst voordat u een andere stand kiest!

Indien u het bedieningsvoorschrift niet volgt, kan schade ontstaan. Ramen kunnen ontzet raken. Dit kan bijvoorbeeld door een raam te sluiten met een gordijn ertussen, of door het raam onbeheerd te laten in stand 2 (vaak raakt het raam dan door een windvlaag ontzet). Let ook goed op dat de kruk tussen de standen in wordt gezet. Dan kan het voorkomen dat het raam niet meer op twee punten vast zit.

### Rookmelder

De woningen zijn uitgerust met twee rookmelders (woonkamer/keuken en hal). Deze mogen wegens veiligheidsredenen nooit verwijderd worden. De rookmelder is bij de sleuteloverdracht nog voorzien van een stofkap. Door stof raken rookmelders onklaar. Het beste is om deze stofkap pas te verwijderen nadat u heeft schoongemaakt en geschilderd.





De rookmelders worden elektrisch gevoed met 230 Volt en zijn voor calamiteiten voorzien van een 9V batterij. De batterij moet af en toe vervangen worden. Wanneer dit zover is geeft de melders dit door middel van een piepend geluid aan. Zorg dat u altijd een 9V batterij op voorraad hebt, zodat u hem zelf kunt vervangen.

### Stadsverwarming

Uw woning is aangesloten op de stadsverwarming van Vattenfall. Dit geldt voor warmte en warm tapwater. De stadsverwarmingsunit met meter bevindt zich in de meterkast. Heeft u zich nog niet aangemeld bij Vattenfall? Doe dit dan alsnog meteen via [de website](#).



*In de meterkast hangt boven de stadsverwarmings-unit de GJ-meter.*



*In de meterkast bevindt zich de stadsverwarmings-unit*

In de woning is vloerverwarming aanwezig. Zie verderop bij 'Vloerverwarming'.

Houdt u er rekening mee dat het eerste jaar de stookkosten tot 25% hoger zijn dan in de toekomst, dit komt door al het aanwezige vocht in de nieuwbouwwoning. Om voordelig en comfortabel te stoken is het aan te raden dat u een constante temperatuur aanhoudt. Laat dus de thermostaat altijd op een zelfde basis-temperatuur staan, en wissel dit niet teveel af. Vloerverwarming is een traag reagerende verwarming. Bij weersomslag heeft het verwarmingssysteem tijd nodig om zich aan te passen.



*De thermostaat hangt in de woonkamer, de slaapkamer en de badkamer.*

Voor meer informatie kunt u bellen met Vattenfall via telefoonnummer 0900-0808.

## TV en internet

In de woonkamer zitten de datapunten waar u internet en televisie kunt aansluiten.



*In de woonkamer zitten diverse bedrade data-punten voor bijvoorbeeld de tv-aansluiting*

## Vensterbank (alleen bij kopwoningen)

Het is aan te raden om de marmercomposiet vensterbanken van te voren (dus vóór de klus- en verhuiswerkzaamheden) in te smeren met bijenwas. Zo vermijdt u dat er kringen ontstaan.

## Ventilatie

Ventilatie is essentieel om uw nieuwbouwwoning vochtvrij te krijgen. Zet daarom het eerste jaar de ramen zo veel mogelijk op kiepstand. In verband met het spuitpleisterwerk is het van belang de eerste maanden extra goed te ventileren om al het bouwvocht dat er in zit goed eruit te krijgen. Eventuele scheurtjes in de hoeken en wanden van het pleisterwerk kunnen niet voorkomen worden. Om een goede ventilatie in de woning te houden, mogen er geen dorpels worden aangebracht. Ventilatie onder de deuren maakt namelijk deel uit van het luchtverversingssysteem door mechanische afzuiging. We raden ook aan om de binnendeuren het eerste jaar zoveel als mogelijk open te laten staan, idealiter in een hoek van 90 graden ten opzichte van de wanden. Dit zorgt voor een gelijkmatige droging en maakt het risico op kromtrekken een stuk kleiner.

## Videfoon

In de woonkamer hangt de videfoon. Als iemand aanbelt, beneden bij de hoofdingang, dan ziet u deze persoon op het scherm. Met de hoorn kunt u met de bezoeker spreken, en door op de bovenste ronde knop met de sleutel te drukken, laat u iemand binnen.



Onder de videfoon zitten twee schuifknopjes. Met de linkse kunt u de helderheid van het beeld instellen. De rechtse is om de kleur en het contrast van het beeld in te stellen.

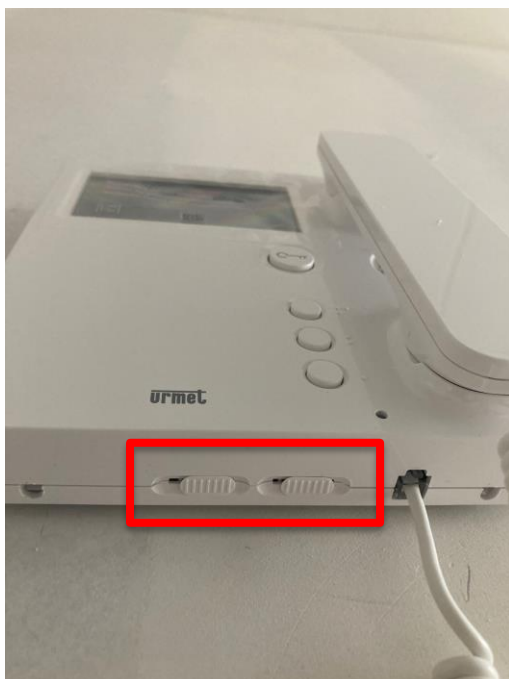

## Vloerafwerking

In verband met het aanwezige bouwvocht in de dekvloer kan het zijn dat niet alle vloerafwerkingen direct gelegd worden. De adviseur van de vloerenleverancier kan, indien nodig na oplevering, zelf een vochtmeting organiseren. Verder moet u rekening houden met mogelijk geluidsoverlast. De vloerafwerking dient zodanig te zijn dat contactgeluiden naar naast- en ondergelegen appartementen worden tegen gegaan.

De constructieve vloer is voorzien van een zwevende dekvloerconstructie. Dit zorgt al voor enige demping van contactgeluid. Als u een vloerafwerking laat leggen dan moet de geluiddemping minimaal verbeterd worden met +10dB. Laat u ook hier adviseren door de leverancier van de vloerafwerking.

De totale dikte van de vloerafwerking mag niet meer zijn dan 10mm. Dit heeft te maken met de hoogte van de drempel bij de badkamer en de voordeur.

Wilt u laminaat of een andere harde vloer leggen? Vraag dan toestemming via het zogenaamde '[Aanvraagformulier zelf klussen](#)', dat u op de website kunt vinden.

Als u plinten wilt plaatsen, breng de plintafwerking dan ca. 5mm boven de vloerafwerking aan. Dit in verband met het contactgeluid. De tussenruimte tussen plint en vloer kan opgevuld worden met een flexibele kitnaad. Houd de vloerafwerking ook los van de wanden.

In de badkamer/wc is een PU-gietvloer gelegd. Een gietvloer is slijtvast en onderhoudsvriendelijk. Over het onderhoud leest u [hier](#) meer.

## Vloerverwarming

Voor de vloerverwarming zit bediening in de woonkamer/keuken, de slaapkamer en in de badkamer. We raden aan om in de herfst/winter de verwarming in te stellen, zodat de gewenste warmte in de diverse ruimten is bereikt. Vervolgens laat u de bediening altijd in deze stand staan.



### Wanden en plafonds

Alle binnenwanden in de woning worden behangklaar opgeleverd. Het kan zijn dat u licht stop- en schuurwerk moet uitvoeren voordat u gaat behangen. De wanden zijn bij oplevering niet schilderklar. Indien u een andere afwerking dan behang op de wanden aanbrengt, adviseren wij u zich over de toe te passen materialen en het aanbrengen hiervan door uw leverancier vakkundig te laten adviseren.

Als u de wanden gaat schilderen, let dan goed op bij het verwijderen van de afdekkapjes van de elektra. Deze kunnen gemakkelijk beschadigen. Schakel voor de zekerheid de stroom af.

De plafonds zijn afgewerkt met een spuitpleister. Wij raden u aan om vooral in de eerste maanden na oplevering van de woning goed te ventileren, omdat in het pleisterwerk nog veel bouwvocht zit. Eventuele krimpscheurtjes in wanden en plafonds zijn niet te voorkomen.

### Wasmachine

In de badkamer is een afgemonteerde aansluiting voor een wasmachine aanwezig. Zorg ervoor dat u een waterstop gebruikt. Ook zit er een aansluiting voor een droger. U kunt alleen een condensdroger gebruiken, er is geen mogelijkheid om een droger met afvoer aan te sluiten.



### Water

De woningen zijn aangesloten op de waterleiding. De hoofdkraan van de waterleiding bevindt zich in de meterkast. De waterleverancier in deze regio is Vitens. U moet uw woning nog wel zelf aanmelden bij Vitens via [de website](#).



*In de meterkast zit de watermeter en de hoofdkraan. Indien de blauwe hendels haaks op de leiding staan dan is de waterleiding afgesloten.*

### Zonwering en rolluiken

Voor het plaatsen van zonwering en rolluiken is door ondertekening van de huurovereenkomst met u afgesproken dat het niet is toegestaan dit soort voorwerpen aan de buitenzijde van de woning te bevestigen (artikel 6.8 algemene voorwaarden).

**Bijlage: Schoonmaken van de woning**

De woning wordt 'bezemschoon' opgeleverd. Een grote schoonmaak is dus noodzakelijk. Het is raadzaam om bij het schoonmaken niet al te veel water te gebruiken (uitgezonderd het schoonmaken van de ramen). Gebruik liever geen agressieve schoonmaakmiddelen, zoals chloor en ammonia. Wees voorzichtig met 'vers' schilderwerk, sanitair, tegelwerk, keukenkastjes en ruiten. Bij het schoonmaken van de ruiten zult u wel veel water moeten gebruiken om krassen te voorkomen.

Onderstaand een overzicht met schoonmaakadvies per onderdeel.

Onderdeel appartement	Wat te verwijderen/voorkomen?	Schoonmaakadvies	Opmerkingen
Algemeen	Schimmelplekken	Eerst goed laten drogen, daarna afborstelen. Gebruik eventueel (verdunde) bleek als afborstelen niet afdoende is.	Vlekken afhankelijk van de ondergrond bijwerken.
Binnendeuren	Vuil/vlekken	Natuurlijke zeep en/of schoonmaakmiddelen (pH-neutraal)	Hardnekkige vlekken met spiritus of terpentijn, geen schurende middelen gebruiken
Gietvloeren	Vuil/vlekken	Voor het dagelijkse onderhoud is het verwijderen van los en droog vuil voldoende.	Meer info op <a href="https://www.vloertechniekhoogveen.nl/pagina/onderhoud-kunststofvloer/">https://www.vloertechniekhoogveen.nl/pagina/onderhoud-kunststofvloer/</a>
Keukenkastjes	Vuil/stof	Zachte zeep (pH-neutraal)	Hardnekkige vlekken met spiritus of terpentijn, geen schurende middelen gebruiken
Kunststof aanrechtbladen, vensterbanken, dorpels e.d.	Vuil/vlekken	Water met huishoudelijk schoonmaakmiddel (pH-neutraal) of verdund bleekwater	Beslist geen thinner aceton of benzine gebruiken
Metalen onderdelen (bijvoorbeeld hekwerk)	Vuil/vlekken	pH-neutraal schoonmaakmiddel. Daarna ter bescherming behandelen met autowas.	



Onderdeel appartement	Wat te verwijderen/voorkomen?	Schoonmaakadvies	Opmerkingen
Ramen en kozijnen	Vuil/stof	1 à 2 keer per jaar schoonmaken met zachte (groene) zeep (pH-neutraal), geen schurende middelen gebruiken	Beslist geen thinner aceton of benzine gebruiken op geschilderde of gebeitste materialen
RVS spoelbakken	Vuil/stof	Zeep, water met huishoudelijk schoonmaakmiddel	Oppassen met schuursponsjes (ook die van plastic). Beslist geen thinner aceton of benzine gebruiken.
Ruiten	Cementkalkspatten	Water met een scheutje azijn	Pas op voor krassen door zand
	Verfspatten	Voorzichtig met scheermesje	Pas op voor krassen
	Stickers	Lijmresten met stickerverwijderaar	Eerst zoveel mogelijk lostrekken
Sanitair	Vuil/stof	Zachte zeep	Geen schurende schoonmaakmiddelen gebruiken
	Stickers	Lijmresten met stickerverwijderaar	Eerst zoveel mogelijk lostrekken
Structuur-, spuitpleister	Vlekken	Harde borstel zonder water, een zacht vlakgom of (verdund) bleekmiddel, of bijwerken met witte tandpasta of krijtje (kleine vlekjes)	Beslist geen water of schuursponsje gebruiken
Tochtstrippen/rubber	Vastvriezen	Insmeren met siliconenspray of talkpoeder	Regelmatig nakijken
Vloeren	Cement- en kalkresten	Met plamuurmes lossteken/schuren	Maak de vloeren zo min mogelijk nat. Dit is extra bouwvocht. Hierdoor kunnen problemen bij het aanbrenge van de vloerafwerking ontstaan.
Wand- en vloertegels en kunststenen vensterbank/dorpels	Vuil/stof	Zachte zeep	
	Verfspatten	Thinner/voorzichtig met een scheermesje	

Onderdeel appartement	Wat te verwijderen/voorkomen?	Schoonmaakadvies	Opmerkingen
Wand- en vloertegels en kunststenen vensterbank/dorpels	Cementsluis	Speciaal reinigingsmiddel	Het is voor de kunststenen onderdelen te adviseren na het schoonmaken een beschermlaag van groene zeep, autowas, lijnolie of steenwas aan te brengen
	Schimmel	Reinigingsmiddel op basis van chloor of bleek (pH-neutraal)	Om verkleuring van de voegen en kitnaden te voorkomen, zorg ervoor dat het vocht dat tijdens het douchen op de wanden ontstaat, snel wordt afgevoerd.
Waterkranen	Vuil/stof	Met water	Oppassen met schuursponsjes (ook die van plastic)
	Kalk	Met speciaal schoonmaakmiddel	Oppassen met schuursponsjes (ook die van plastic)